

Rapport d'activités

Bray-Eawy
Communauté de Communes

2022



Edito

« Au quotidien, notre Établissement est présent et actif sur le territoire et dans votre Commune. »

L'histoire de la Communauté de Communes Bray-Eawy continue de s'écrire avec l'ensemble des agents de l'Établissement qui, aux côtés des élus, en sont les acteurs.

Ce rapport d'activités 2022 montre la mobilisation et l'implication de l'ensemble de l'administration communautaire et de ses élus au service du territoire.

Il témoigne du renforcement du travail partenarial avec les 46 Communes.

Au fil des pages, vous allez parcourir la synthèse des actions engagées à l'échelle de notre EPCI en 2022.

L'adaptation continue de notre organisation, de nos processus, dans un objectif de performance du service public et de sobriété, notamment dans l'utilisation des deniers publics, est au cœur de l'engagement collectif de tous les agents et élus de la Communauté de Communes Bray-Eawy.

Bonne lecture.



Nicolas BERTRAND
Président de la Communauté Bray-Eawy
Vice-Président du Département



Sommaire

Organigramme	4-5
Administration générale	6
Finances	7
Finances 2022 Compte financier unique 2022.....	7
Dette communautaire Budget.....	8
Résultat d'exécution 2022.....	9
Développement économique/Aménagement du Territoire ...	10
Zones d'activités intercommunales.....	10
Zones d'activités communales Mise en réseau et soutien des entreprises ...	11
Locaux de Maucombe Grands projets, Aménagement du Territoire & Équipements CBE...	12
AIE Initiative Rouen Dispositif « Ici je monte ma boîte »	13
Tourisme	14
Bilan 2022 Bilan estival Mise à disposition des VAE	14
Réunion hébergeurs 2022 Animations Communication & Promotion	15
Taxe de séjour La randonnée en Bray-Eawy	16
Culture	17
La culture redémarre Enfants Familles Culture pour tous	17
Centre Aquatique	18
Projet crématorium	19
La Fibre	20
Services à la population	21
Permanence habitat Permanence C.A.U.E Fourrière intercommunale	21
Enfance - Jeunesse	22
Accueil de loisirs Ludisport76.....	22
Aides Transports scolaires Kits de fournitures scolaires	23
Environnement	24
La collecte en porte à porte La collecte des cartons et des déchets verts.....	24
La collecte sélective.....	25
Les déchetteries Les finances.....	26
Opérations communication	27



ORGANIGRAMME

Président

Direction Générale

Pôle Administratif

Ressources Humaines

- Patrimoine
- Comptes

Accueil, Services

Logistique

Pôle Aménagement du territoire et Développement économique

Aménagement du territoire et Développement économique

- Maison de santé
- Aire d'accueil des gens du voyage
 - SCoT
 - PCAET
 - GEMAPI
- Zones d'activités
- Politique économique

Tourisme

Pôle Services à la Population

Enfance - Jeunesse

- Ludisport
- ALSH (suivi et animation)
- Accueil des mercredis
- ALSH (animation)

Cadre de vie

- Habitat
- Fourrière
- Affaires agricoles
- Relation avec les associations
- Suivi Maison de Santé Pays Neuchâtelois
- Manifestations
- Enseignement
- Transport scolaire

E DES SERVICES

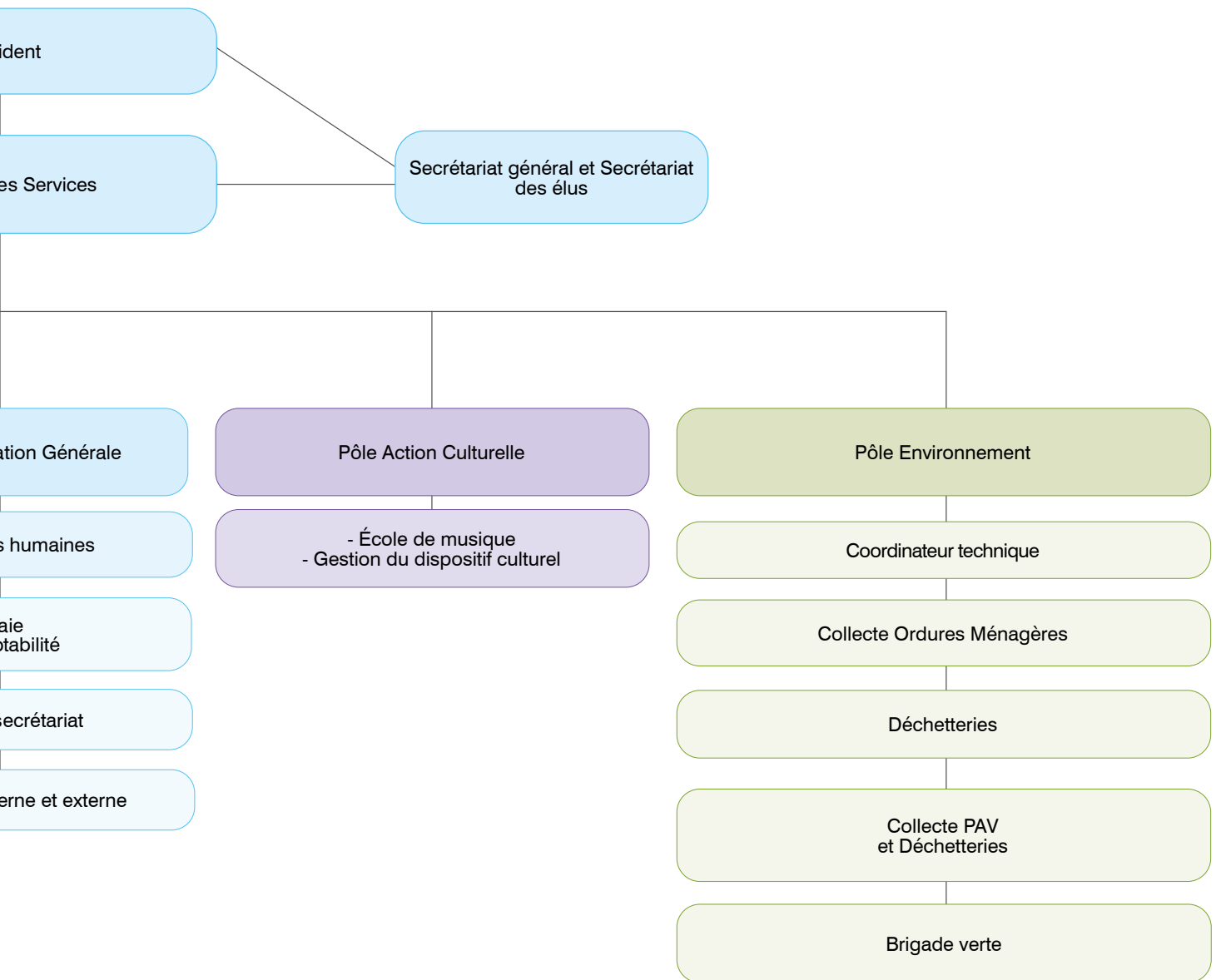

La Communauté Bray-Eawy a connu quelques modifications au niveau de ses délégations depuis l'année 2020.

	Délégation	Civilité	Nom	Prénom
Président		Monsieur	BERTRAND	Nicolas
1er Vice-Président	Mobilité	Monsieur	LEFRANÇOIS	Xavier
2ème Vice-Président	Santé	Madame	HUNKELER	Karine
3ème Vice-Président	Tourisme - Biodiversité et Développement Durable - Numérique	Monsieur	MINEL	Dany
4ème Vice-Président	Collecte et traitement des déchets	Monsieur	BEAUVAL	Manuel
5ème Vice-Président	Centre Aquatique	Monsieur	PREVOST	Thierry
6ème Vice-Président	Action socio-éducative	Monsieur	ROUSSELIN	Romain
7ème Vice-Président	Affaires culturelles	Madame	LE JUEZ	Raymonde
8ème Vice-Président	Finances	Monsieur	BRUCHET	Bernard
9ème Vice-Président	Gestion des Milieux Aquatiques et Prévention des Inondations (GEMAPI), Mutualisation avec les communes, Politique du logement	Monsieur	VACHER	Jacques
10ème Vice-Président	Développement économique, Aménagement du Territoire	Monsieur	LUCAS	Alain
11ème Vice-Président	Patrimoine, Affaires agricoles, Ruralité	Monsieur	DUCLOS	Didier
12ème Vice-Président	Services à la population, dont la Maison France Services et la Fourrière Intercommunale	Monsieur	TROUDE	Michel
Membre du Bureau		Monsieur	CHEMIN	Philippe
Membre du Bureau		Madame	MICHAUT	Nathalie
Membre du Bureau		Monsieur	VIEUXBLED	Christophe
Membre du Bureau		Monsieur	COSSARD	Christian
Membre du Bureau		Monsieur	GRESSIER	Robert

En 2022, la Communauté Bray-Eawy a organisé :

- 5 Conseils Communautaires

- 3 Conférences des Maires



- 8 Bureaux

- 23 Commissions

- 3 Comités Techniques

Finances 2022 : Des dépenses utiles et responsables au service de tous

Compte Financier Unique 2022

Par Arrêté Ministériel en date du 13 décembre 2019, les services de l'État ont validé la candidature de la Communauté de Communes Bray-Eawy à l'expérimentation du CFU au titre des exercices budgétaires 2021 et 2022.

Pendant cette période d'expérimentation, le CFU se substituera au Compte Administratif et au Compte de Gestion, par dérogation aux dispositions législatives et réglementaires régissant ces documents, le CFU sera ainsi un document commun à l'ordonnateur et au comptable,

Le CFU a vocation à devenir, à partir de 2024, la nouvelle présentation des comptes locaux pour les élus et les citoyens, si le législateur en décide ainsi.

Cette mise en place vise plusieurs objectifs :

- Favoriser la transparence et la lisibilité de l'information financière ;
- Améliorer la qualité des comptes ;
- Simplifier les processus administratifs entre l'ordonnateur et le comptable, sans remettre en cause leurs prérogatives respectives.

COMPTE FINANCIER UNIQUE 2022

SITUATION FINANCIÈRE SAINE

=

UN SERVICE PUBLIC RENFORCÉ

Maîtrise
des
dépenses
de
fonctionnement

0 %
d'augmentation
des taux
d'imposition
depuis 2017

Dettes en
diminution, peu
coûteuse et
sans risque

Dette communautaire

La structure d'exposition de la dette propre de la Communauté de Communes Bray-Eawy présente un profil très sécurisé puisque les risques sont nuls pour 100% de l'encours total (classé A-1 selon la charte de Gissler)

Catégorie Encours	CRD au 31/12/2022	%
1 - A	2 132 901,94 €	100
TOTAL	2 132 901,94 €	100

Budgets	Montant CRD au 31/12/2022
Budget principal - Bray-Eawy	29 026,59 €
Budget Maison de Santé	801 011,10 €
Budget Centre Aquatique	1 302 864,25 €
TOTAL	2 132 901,94 €

Sur la base de la population INSEE, l'encours de la dette s'établit à 82,31 € par habitant contre 154,00 € par habitant au niveau national pour les Communautés de Communes à Fiscalité Additionnelle.

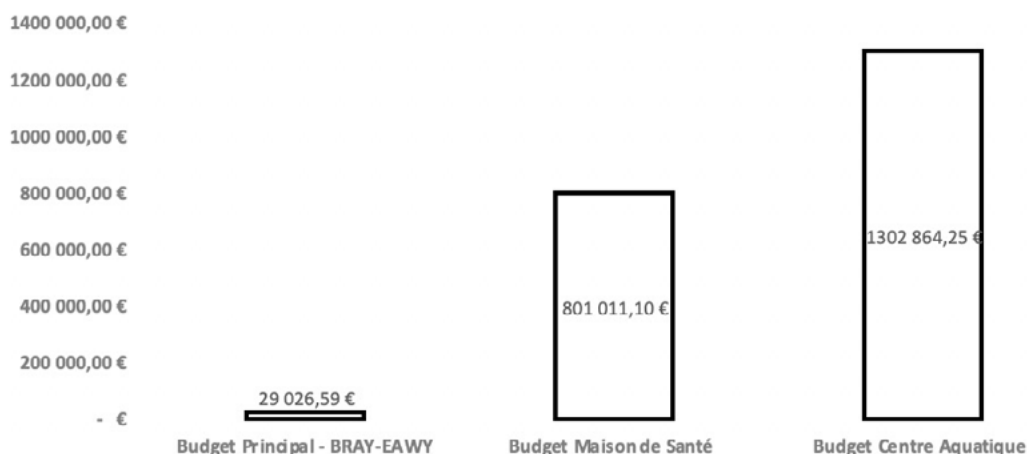

Budget

En 2022, la Communauté de Communes a géré 6 budgets et procédé aux opérations budgétaires (réelles et d'ordre) de chacun des budgets repris ci-après, selon la nomenclature concernée :

Budgets	Nomenclature	Régime fiscal lié à la TVA
Principal	M 57	TTC
Centre Aquatique	M 57	HT
Maison de Santé	M 57	HT
ZA du Pucheuil	M 57	HT
ZA Les Grandes-Ventes	M 57	HT
ZA Les Hayons	M 57	HT

Résultat d'exécution 2022 - Présentation consolidée

	Résultat Fonctionnement	Résultat Investissement	Résultat	Solde des restes à réaliser	Résultat (restes à réaliser inclus)
Budget Principal	3 646 969,52 €	325 394,76 €	3 972 364,28 €	- 194 097,00 €	3 670 605,36 €
Budget annexe "Centre Aqua- tique"	3 023,33 €	124 973,46 €	127 996,79 €	8 931,99 €	136 928,78 €
Budget annexe "ZA Les Grandes- Ventes"	0 €	-162 738,99 €	-162 738,99 €	0 €	-162 738,99 €
Budget annexe "Maison de Santé"	235 620,54 €	-43 037,90 €	192 582,64 €	-24 710,00 €	167 872,64 €
Budget annexe "ZA des Hayons"	2 979,21 €	-107 068,47 €	-104 089,26 €	0 €	-104 089,26 €
Budget annexe "ZA du Pucheuil"	74 119,69 €	-215 828,67 €	-141 708,98 €	0 €	-141 708,98 €
TOTAL	3 962 712,29 €	-78 305,81 €	3 884 406,48 €	-209 875,01 €	3 674 531,47 €

L'enjeu financier des prochaines années pour notre établissement consistera donc à donner naissance à une (ou des) ressource(s) supplémentaire(s) en fonctionnement pour alimenter notre autofinancement. Pour générer ces ressources supplémentaires, il sera possible soit de diminuer les dépenses de fonctionnement ou d'augmenter les recettes de fonctionnement.

Pour la diminution des dépenses de fonctionnement, nous pouvons penser que l'exercice a déjà été réalisé en grande partie par notre établissement.

Néanmoins, notre volonté sera de continuer d'affirmer des axes prioritaires forts qui seront autant de leviers d'action identifiables par la population du territoire que par les partenaires (Ces leviers d'actions devront être confirmés ou infirmés dans notre projet de territoire).

À l'avenir, favoriser l'investissement pour continuer de moderniser notre territoire en le rendant plus dynamique et plus attractif devra être une nécessité pour :

- Améliorer l'attractivité économique et démographique de notre territoire ;
- Poursuivre l'aménagement du territoire en équipements structurants ;
- Développer des services adaptés à la population ;
- Accompagner sa transition énergétique ;
- Préparer notre Communauté de Communes de « demain » en développant une vision prospective de son organisation.

Zones d'activités économiques intercommunales : finalisation et développements

ZAE des Hayons à Esclavelles : Finalisation de la défense incendie

Suite à la division des 25 000 m² vacants opérée en 2021, les élus ont souhaité assouplir le règlement de la zone d'activités des Hayons pour permettre l'accueil d'activités plus diversifiées et répondre ainsi au mieux aux sollicitations des prospects. À cet effet, un second permis modificatif a dû être déposé à l'été 2022 nécessitant l'ensemble des accords des entreprises déjà installées. Ce second permis modificatif a été autorisé fin septembre 2022. En parallèle, la Communauté Bray-Eawy a procédé, en lien avec son maître d'œuvre, à la régularisation de la défense incendie par l'ajout d'une cuve complémentaire. Les travaux ont été assurés par la société TPB, courant 2022 pour une réception effective fin septembre.



Travaux de défense incendie sur la ZAE des Hayons - mars 2022 © CBE

Avec la régularisation de la défense incendie, les entreprises acquéreuses peuvent désormais acquérir les lots et déposer leurs permis de construire sans risque. Ainsi depuis septembre, l'Établissement s'affaire à finaliser les ventes des 5 lots qui ont tous trouvé preneurs, les potentiels acquéreurs ont été présentés aux entreprises déjà en place à l'occasion du Petit Déjeuner Entreprises de la zone organisé le 29 septembre 2022. Enfin plusieurs travaux courants ont été conduits durant l'année 2022 avec de la signalétique directionnelle depuis le rond point des Hayons ainsi que divers travaux de réparation de la barrière d'accès au site.

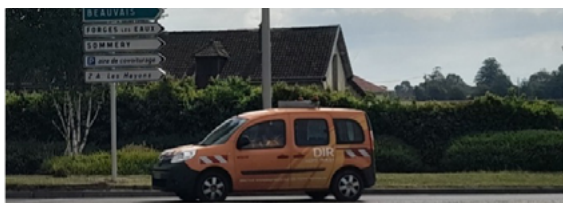

Pose de la signalétique directionnelle - mai 2022 © CBE

ZAE des Grandes-Ventes : Finalisation de l'acquisition et lancement de la maîtrise d'oeuvre

L'acquisition effective des 6 hectares a été soldée le 08 juillet 2022 permettant à la Communauté Bray-Eawy de recruter la maîtrise d'œuvre quant à l'aménagement de cette nouvelle zone d'activités à vocation artisanale et commerciale. La société V3D a été ainsi recrutée après mise en concurrence durant l'été. La réunion de cadrage de la mission et le lancement effectif de l'opération d'aménagement a eu lieu le 24 octobre 2022. Au regard des enjeux de circulation et de l'entrée du bourg avec la présence de la D915 très fréquentée, l'aménagement de la zone nécessitera des équipements circulatoires complémentaires quitte à revoir les voiries d'accès d'entrée de bourg ainsi que la desserte de la ZAE communale d'Orival afin de penser le projet d'une façon globale et intégrée au bénéfice de la commune. À la demande du Département de la Seine Maritime, une étude de circulation de la D915 a été commanditée en décembre 2022 qui orientera les aménagements à mener.

ZAE du Pucheuil à Saint-Saëns : Viabilisation de parcelles par l'amenée des réseaux

La zone d'activités du Pucheuil recueille toujours un fort intérêt d'investisseurs et d'entreprises. Afin de dégager du foncier cessible, l'Établissement avait procédé à la levée d'indices de cavités localisés sur des parcelles situées entre la D1029 et D98. Toutefois, leur cession reste conditionnée à l'amenée des réseaux eau et électricité. Une ouverture aménagée conjointe avec la parcelle ZM27 sera à établir sur la D1029. Aussi la Communauté Bray-Eawy a engagé la société V3D courant août 2022 afin de procéder aux travaux de raccordements. Par ailleurs, un géomètre est intervenu durant l'automne 2022 pour clarifier les limites de propriété et le passage des réseaux. Quant à la tranche 3, l'année 2022 a été consacrée aux négociations avec l'agriculteur, actuel propriétaire de la ZN 17, projetée pour l'accueil de cette dernière tranche.

Zones d'activités économiques communales : entretien courants et diagnostic des traitements des eaux pluviales

ZAE des Aulnaies à Saint-Saëns

De nouveaux travaux ont été menés par la Communauté de Communes courant 2022 avec la réfection du trottoir face à la société Lerat ainsi que la reprise de caniveaux et bordures de voiries depuis les services techniques municipaux jusqu'à l'entrée du magasin Leader Price.

ZAE des Essarts à Calengeville

Suite au refus d'un permis de construire déposé par une entreprise sur la zone en raison des impacts possibles en matière de ruissellement en aval, le Syndicat de Bassin Versant de l'Yères et de la Côte a recommandé à la Communauté Bray-Eawy de mener un diagnostic général sur les eaux pluviales tant issues des espaces communs que des parcelles privées. L'objectif était de constater leur bon raccordement aux bassins d'infiltration de la zone et de confirmer la bonne fonctionnalité de ces derniers. Ainsi en septembre 2022, la collectivité a missionné le bureau d'études Ginger Burgeap pour procéder à la réalisation de ce diagnostic dont l'élaboration a eu lieu à l'automne et début 2023.

Mise en réseau et soutien des entreprises

Petits déjeuners des zones d'activités

Les réunions des entreprises par zones ont repris à l'automne 2022. Traditionnellement organisées sous la forme d'un petit déjeuner, elles permettent de faire un point d'actualités et de recueil des attentes des entreprises d'une zone. Ont eu lieu ainsi celle de la ZAE des Hayons le 19 septembre 2022, celle de la ZAE des Aulnaies le 20 octobre 2022 et celle de la ZAE Sainte-Radegonde le 19 décembre 2022.



Petit déjeuner entreprises ZAE des Hayons - 29.09.2022 © CBE

Rencontre société Leblon Delienne - 15.02.2022 © CBE



Rencontre société LDA - 25.02.2022 © CBE

Rencontres entreprises

En parallèle des dispositifs d'aides pilotés par la Communauté de Communes, les élus et services accompagnent les entreprises dans leur démarches générales de développement : recherches foncières, locaux, projets, extensions... Les rencontres individuelles avec les chefs d'entreprises au sein de leurs ateliers et centres de production sont des moments privilégiés auxquels les élus répondent toujours présents et participent au maintien et développement d'une vie économique locale animée et réactive. Ainsi, en 2022, le Président ainsi que le Vice-Président au Développement Économique ont pu rencontrer successivement la société Leblond Delienne mais également la société LDA ou encore la société Socopal, toutes présentes sur le territoire Bray Eawy.

Partenariat avec l'espace de co-working La Suite dans les Idées

La Suite dans les Idées est un tiers-lieu au service des entreprises et des habitants du secteur Neufchâtelois proposant diverses activités et services : domiciliation d'entreprises, espace de co-working, animations et ateliers thématiques ... Installée sur la ZAE de Sainte-Radegonde, la Suite dans les Idées a vu le jour durant 2022 avec l'appui de la Communauté Bray-Eawy. En effet, la Communauté Bray-Eawy est partie prenante du projet en siégeant au Comité participatif



Inauguration de la Suite dans les Idées - 29.09.2022 © CBE

de la structure, elle a délibéré favorablement pour participer aux réflexions et développements de la structure le 6 avril 2022. Outre cet engagement, la Communauté Bray-Eawy appuie la Suite dans les Idées dans ses événements et a contribué à l'organisation de son inauguration le 29 septembre 2022. Le petit déjeuner des entreprises de la ZAE Sainte-Radegonde s'est d'ailleurs déroulé dans les locaux du co-working le 22 décembre 2022.

Locaux de Maucombe : installation d'une Maison d'Assistants Maternelles

Suite à l'abandon du projet de tiers lieu par l'EPNAK tout début 2022, les anciens locaux de Maucombe ont trouvé preneurs auprès d'une association d'assistantes maternelles pour y développer une Maison d'Assistants Maternelles. Depuis le printemps 2022, la Communauté Bray-Eawy s'est affairée aux côtés de l'association « Fées et Compagnie » pour réaliser les travaux adéquats à l'accueil de jeunes enfants, qui proposera au début 12 places pour 3 assistantes maternelles. La location effective a vu le jour courant 2023.

Grands projets, Aménagement du Territoire et Équipements sur la Communauté Bray-Eawy - Bilan 2022 :

Maison de Santé du Pays Neufchâtelois : Redéploiement de la desserte routière

Depuis près de deux ans, la Communauté Bray-Eawy avance sur le projet d'extension de la Maison de santé en lien avec la commune de Neufchâtel-en-Bray ainsi qu'avec le Laboratoire Defrance qui souhaite agrandir ses locaux en construisant son propre équipement. En effet le projet a pris une autre ampleur fin 2021 avec le souhait du laboratoire de s'installer derrière l'actuelle Maison de santé, sans attendre la révision du PLU communal. Par ailleurs, l'arrivée de radiologues sur une autre parcelle de l'Hôpital interroge et redimensionne le projet initial mené par la Communauté Bray Eawy. Il se concentre désormais sur le réaménagement des dessertes et de l'accès à la future parcelle du Laboratoire Defrance. Ainsi le 30 novembre 2022, la Communauté Bray-Eawy a acquis définitivement deux parcelles auprès de l'Hôpital Fernand Langlois : l'ancienne voirie privée de l'Hôpital qui débouchait sur la route communale du Catharagé et une bande de terre qui sera située entre la Maison de santé et la parcelle du Laboratoire afin d'aménager une voie de connexion douce entre le quartier des mille pieds et les différents équipements de santé. Ces voiries permettront la desserte du futur laboratoire et d'aménager un accès piétonnier sécurisé à la Maison de Santé. Un diagnostic amiante et HAP de l'ancienne voirie de l'Hôpital a été conduit en octobre 2022. La réfection de la voirie sera finalisée courant 2023 en fonction de l'avancée des travaux de construction du Laboratoire Defrance, leur permis de construire ayant été instruit à l'automne 2022. L'agrandissement du parking de la Maison de Santé reste d'actualité mais est conditionné à la révision du PLU communal.



Plan de la voirie acquise par la Communauté Bray-Eawy (en rouge) © ARM

Halte ferroviaire de Montérolier – Buchy : Avancement du projet de Pôle d'Echange Multimodal

Inscrit au Contrat de Territoire du Pôle d'Equilibre Territorial et Rural du Pays de Bray 2018 – 2021, le projet consiste en la définition d'un réaménagement des espaces publics du site en vue d'en faciliter l'accès ainsi que les usages. La refonte des stationnements ainsi que sa connexion aux autres moyens de transports permettraient de développer son attractivité et d'augmenter la fréquentation de la halte. Le premier comité de pilotage s'est réuni le 22 avril 2022 suivi d'une visite du site avec les élus et les différentes institutions concernées dont notamment la Région Normandie, principal financeur du projet. Depuis, le comité de pilotage s'est réuni plusieurs fois en parallèle de comités techniques auxquels



Copil de lancement de la mission d'aménagement du PEM de Montérolier Buchy © CBE

participe la SNCF, partie prenante du projet étant notamment propriétaire du foncier, du bâtiment voyageurs et gestionnaire actuel des espaces publics. Les premiers mois de mission durant le 3^{ème} trimestre 2022 ont été consacrés aux diagnostics de fréquentation, du foncier et d'accès à la halte ferroviaire. Un levé topographique a été réalisé en fin d'année 2022 avec notamment le débroussaillage de la friche naturelle présente dans le périmètre d'aménagement du site. Une étude de pollution des sols devra être lancée en 2023 après conventionnement avec la SNCF.

Projet de Territoire Durable de Bray-Eawy

La Communauté Bray-Eawy a souhaité lancer une grande réflexion sur les politiques prioritaires à mener d'ici la fin du mandat et les années à venir. À cette fin, les élus ont décidé de lancer une co-construction autour d'un Projet de Territoire Durable de Bray-Eawy en s'appuyant sur un bureau d'études dédié. À l'automne 2021, une consultation a été lancée à cet effet. C'est le bureau d'études Challenges Publics qui a été retenu pour un montant de 25 350 € HT, la mission a été officiellement lancée le 30 mai 2022. Une subvention FNADT a été attribuée pour le projet. Le second semestre 2022 a été consacré à la phase diagnostic du territoire, les premiers ateliers de concertation des élus et des personnes ressources du territoire seront organisés début 2023.

Aides à l'immobilier d'entreprise : Bilan 2022

En 2018, la Communauté de Communes Bray-Eawy avait délégué au Département l'instruction des aides à l'immobilier d'entreprise, champ d'action des Établissements Publics de Coopération Intercommunale. Le partenariat, conclu pour 3 ans prenait fin en décembre 2021. Les élus locaux et départementaux ont souhaité réitérer ce partenariat qui a permis de soutenir 7 entreprises (dossiers soldés et payés) et qui accompagne encore actuellement 8 entreprises dont les candidatures sont en cours d'instruction. Au total depuis 2018, ce sont 27 entreprises qui ont déposé une candidature, 2 dossiers refusés, 10 dossiers abandonnés (changement de projet par les entreprises, accords bancaires non obtenus, pièces justificatives non déposées dans les temps). Ainsi le 29 juin 2022, la Communauté de Communes Bray-Eawy a délibéré en faveur de la reconduction du dispositif Aides à l'Immobilier d'Entreprise avec le Département de la Seine-Maritime. Changements notoires : le Département interviendra désormais uniquement sur les dépenses d'investissement des entreprises d'un minimum de 80 000 € HT et la Communauté de Communes Bray-Eawy a revu sa participation, passant de 5 000 à 10 000 € maximum par dossier. L'instruction des dossiers fonctionne toujours selon la même procédure : réception des lettres de candidatures par la Communauté de Communes, passage en commission développement économique pour avis sur le projet, instruction départementale en lien avec la CCI et constitution des pièces justificatives avant passage en Commission Départementale. Sur 2022, 3 entreprises candidates sont passées en Commission permanente départementale et verront la mise en paiement de leur aide début 2023.



Remise de chèque chez LCA Plastique -
24.04.2022 © CBE

La société LCA Plastique est passée en février 2022 et s'est vu versée son aide au printemps 2022 pour un montant de 30 422 € dont 5 000 € de la Communauté Bray-Eawy. À cette occasion une remise de chèque a été organisée le 24 avril 2022 dans les nouveaux locaux de l'entreprise sur la ZAE de Sainte-Radegonde à Neufchâtel-en-Bray, construits avec l'aide du Département et de la Communauté Bray-Eawy.

Initiative Rouen : Parrainages et prêts d'honneur délivrés en 2022

En 2018, la Communauté Bray-Eawy a conventionné avec l'association Initiative Rouen, qui aide les entreprises en création par la mise en place d'un parrainage interentreprises et de prêt d'honneur de démarrage d'activité. Pour chaque dossier aidé et financé par Initiative Rouen, la Communauté Bray-Eawy verse une participation de 1 200 € à l'association, en plus de l'adhésion annuelle (1 000 €), soit un total de 25 400 € versé par la Communauté Bray-Eawy à Initiative Rouen depuis 2018 pour 137 000 € de prêt débloqué au bénéfice de 17 entreprises de son territoire. En 2022, ce sont 5 entreprises qui ont bénéficié de l'accompagnement d'Initiative Rouen pour un total de 33 000 € de prêt d'honneur accordé.

Partenariat avec la Chambre de Commerce et d'Industrie (CCI) : Dispositif « Ici je monte ma boîte », bilan 2022 :



En juillet 2018, la Communauté Bray-Eawy a conventionné avec la CCI Rouen Métropole en vue de développer dans ses locaux une permanence de conseil et d'accueil des créateurs d'entreprises et ce dans le cadre du dispositif « Ici je monte ma boîte ». Pour ce dernier, sur l'année 2022, 21 personnes ont été reçues. 5 personnes ont également fait appel à la permanence de la CCI pour des questions de formalités entrepreneuriales et 4 personnes pour des demandes d'informations générales sur la création d'entreprise.

Bilan statistique de l'année 2022

Office de Tourisme à Neufchâtel-en-Bray

Pour l'année 2022, l'Office de Tourisme de Neufchâtel-en-Bray a enregistré **2 699 contacts** (individus et groupes d'individus). En terme de fréquentation touristique, c'est la meilleure année depuis 2017. La majorité des visiteurs sont français (2 361 contacts). Les visiteurs étrangers les plus fréquents sont les britanniques (126 contacts) et les belges (79 contacts) suivis de près par les néerlandais (74 contacts).

En ce qui concerne les visiteurs français, la majorité d'entre eux provient du département de la Seine-Maritime (1 806 contacts). Les Hauts-de-France représentent la seconde clientèle française de l'office avec 144 contacts. Suivent ensuite les visiteurs provenant d'Île-de-France (103).



Bilan estival – Office de tourisme et antennes touristiques

Office de tourisme

Lors de la saison estivale de l'année 2022 (juillet – août), l'Office de Tourisme Bray-Eawy basé à Neufchâtel-en-Bray a enregistré en tout **1 195 contacts** (un peu moins de la moitié de son chiffre à l'année).

Antennes touristiques

Les antennes touristiques mises en place sur la saison estivale 2022 (à Saint-Saire/Nesle-Hodeng, Saint-Saëns et aux Grandes-Ventes) ont accueilli **350 contacts**. L'antenne de Saint-Saire/Nesle-Hodeng est celle qui a accueilli le plus de visiteurs (154 contacts), suivi de Saint-Saëns (121) et des Grandes-Ventes (75). La provenance des touristes reste principalement française (pour 80%), suivie par une clientèle britannique puis belge.

Mise à disposition des vélos à assistance électrique



Pour la cinquième année consécutive, l'Office de Tourisme Bray-Eawy a mis gratuitement à disposition des vélos à assistance électrique à l'Office de Tourisme de Neufchâtel mais également sur les antennes de Saint-Saëns et de Saint-Saire, au Camping de l'Orival des Grandes-Ventes, au restaurant « Au Village » à Mesnières-en-Bray et au Bar-Restaurant « Hôtel du Cerf » des Grandes-Ventes. De plus, la flotte de 10 vélos a été agrandie de 15 nouveaux vélos et 4 carioles obtenus grâce à la subvention européenne LEADER (qui avait également aidé à acquérir les premiers vélos). Nous enregistrons pour cette année 2022, 312 prêts sur l'ensemble de la saison.

La provenance des utilisateurs de ce service est essentiellement française.

Réunion hébergeurs 2022

La réunion annuelle 2022 des prestataires touristiques a eu lieu au Camping de l'Orival des Grandes-Ventes. Ce rendez-vous a permis à l'office de tourisme de faire un bilan annuel du tourisme, de présenter les actions qui ont été menées tout au long de l'année 2022, ainsi que d'annoncer les perspectives de 2023. Une quinzaine de participants ont pu échanger entre eux et faire un retour de leurs impressions sur la saison touristique 2022.



Animations 2022

Fête du Hêtre

Le festival « Hêtre en Fête », événement destiné à la jeunesse et aux familles, invitait à réfléchir à l'avenir des forêts de hêtres confrontées aux conséquences du changement climatique. Il s'est déroulé du 2 au 3 juillet 2022 et a rassemblé sur l'ensemble du week-end pas moins de 1700 visiteurs. Sur l'ensemble du week-end ce n'est pas moins de 80 acteurs qui ont participé au bon fonctionnement de l'événement : les organisateurs de la Communauté Bray-Eawy et de l'ONF, les exposants, les intervenants dans les différents ateliers, les compagnies de spectacles, etc.



Balades et Visites en Bray-Eawy

La 3^{ème} édition du programme d'animation « Balades et Visites en Bray-Eawy » a été organisée par l'Office de Tourisme Bray-Eawy en 2022. 13 animations étaient inscrites au programme : des sorties nature, des visites de fermes, une visite d'entreprise, une balade contée, une randonnée méditative, des randonnées pédestres, une visite de musée, une randonnée vélo, une animation observation des planètes et deux soirées brame du cerf. Les animations les plus sollicitées sont les soirées Brame du Cerf ainsi que les randonnées et les visites.



Concours Photo 2022

Pour l'année 2022, le thème du concours photo était le suivant : « Rues, ruelles et sentes ». Il s'est tenu du 23 mars au 15 novembre et une dizaine de participants ont été enregistrés pour ce concours. Les gagnants sont les suivants :

- Pascal Lefebvre - 1^{ère} place
- Clélia Galienne - 2^{ème} place
- Corine Lagnier - 3^{ème} place
- Jules Lebon - 4^{ème} place



Communication et promotion 2022

Guide Touristique du Pays de Bray

Le Guide Touristique du Pays de Bray, en partenariat avec le PETR du Pays de Bray et les offices de tourisme du Pays de Bray seinomarin, a été renouvelé pour l'année 2022. Il a été distribué aux visiteurs de l'office de tourisme et des antennes touristiques tout au long de la saison touristique.

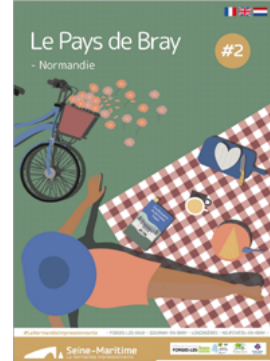

Carte touristique

L'année 2022 a été marquée par la création d'une nouvelle carte touristique « Break et Echappée Nature ». Elle recense tous les sites touristiques de notre territoire, les activités de loisirs, les restaurants, les hébergements... etc.



Site internet

Le site internet enregistre un nombre moyen de 776 visiteurs par mois en 2022. Les pages les plus consultées sont : l'agenda, nos brochures, randonnées et hébergements. La page « Hêtre en Fête » créée à l'occasion de l'événement du 2 et 3 juillet organisé par la Communauté Bray-Eawy, a également enregistré de nombreuses visites de mai à juillet.

Promotion hors territoire

L'office de tourisme a tenu différents stands sur diverses manifestations afin de faire la promotion du Pays de Bray et plus particulièrement du territoire de la Communauté Bray-Eawy auprès d'une nouvelle clientèle : Foire de Rouen, Brayonnades, Fête du Cidre, Forum de l'Attractivité (diffusion aux socio professionnels du secteur).



Promotion presse spécialisée

La Communauté Bray-Eawy a fait parler d'elle sur une chaîne de télévision régionale (France 3 Normandie) sur la thématique de l'attractivité touristique du territoire de l'Avenue Verte mais également sur un autre reportage sur le fromage de Neufchâtel. La Communauté Bray-Eawy a également fait des accueils presse avec l'aide de Seine-Maritime Attractivité sur le territoire avec le Monde, Vital Magazine, Télé 7 jours, Biba, le Parisien et France Dimanche : accueil aux Tables de la Gare, distribution de documentation touristique du territoire et temps d'échange entre l'office de tourisme et les journalistes pour présentation du territoire.

Boutique de l'office de tourisme

La boutique de l'office de tourisme a ouvert au début de la grande saison touristique, en avril 2022. À la vente : des goodies de la marque Heula, des visuels « Bray-Eawy » développés sous différents formats, des savons de la Savonnerie Normande et des jus de pomme de la ferme Marcotte. Les produits phares de cette année sont les goodies avec les cartes postales et magnets Heula ainsi que les cartes postales « Bray-Eawy ». L'office de tourisme a également vendu des cartes de pêche à la journée pour le plan d'eau des Aulnes, pour le compte de l'association de pêche « Le Pêcheur Brayon ».



Taxe de séjour 2022

En 2022, la recette liée à la déclaration de la taxe de séjour a été de **29 088 €**. A titre comparatif, l'office de tourisme avait récolté 21 300 € en 2021, les recettes ont ainsi enregistré une augmentation de 36 %. Le nombre de nuitées passées sur le territoire de la Communauté Bray-Eawy est de **104 000** (+ 40 %) (calcul sur la base des personnes assujetties à la taxe de séjour - les mineurs étant exclus du calcul).

Randonnée en Bray-Eawy

Randonnée : itinéraires vélos

Pour palier à un déséquilibre en matière de randonnée cyclotouristique sur le territoire, la Communauté Bray-Eawy, avec l'aide du Département, a créé 3 nouveaux itinéraires sur le secteur Saint-Saëns, Montérolier, Bosc-Bérenger. Ces 3 itinéraires portent respectivement le nom : « Le Vallon », « Le Rail » et « Le Grand Eawy ».

Randonnée : itinéraires pédestres

Les itinéraires de randonnées pédestres en forêt d'Eawy et l'itinéraire « Autour de Saint-Saire » ont été finalisés et inscrits au Plan Départemental des Espaces Sites et Itinéraires (PDESI) en 2022.

2022 : La culture redémarre en Bray-Eawy

Après deux années compliquées culturellement, le service Affaires Culturelles de la Communauté Bray-Eawy reprend son rythme de croisière. La Communauté de Communes soutient l'offre culturelle locale, celle de tous les jours et propose pour tous et pour tous les âges des actions gratuites ou à coût limité, innovantes, de qualité tout au long de l'année.



Les enfants

En partenariat avec l'association L'Art et la Manière elle permet à plus de 1 500 élèves de nos écoles de pouvoir pratiquer le chant chorale encadré par des intervenant.es titulaires du DUMI (Diplôme Universitaire de Musicien.ne Intervenant.e) et de participer à des rencontres de chorales permettant de produire des concerts de qualité souvent accompagnés de musiciens professionnels.

Les familles

En partenariat avec l'école de musique Boieldieu (gérée par l'Association Culturelle Brayonne) la Communauté Bray-Eawy aide à l'apprentissage musical sur son territoire. Elle met à disposition son responsable du service Affaires Culturelles pour que l'école de musique puisse bénéficier d'un Directeur sans avoir de frais supplémentaires. Elle subventionne également le fonctionnement de cette association à hauteur de 4 500 € et prend à sa charge le surcoût dû au déploiement sur deux antennes du territoire, les Grandes-Ventes et Saint-Saëns, pour plus de proximité avec les habitants. Elle finance une réduction de 100 € sur les 2 premières années d'apprentissage d'un instrument à vent ou de percussions de manière à soutenir ses disciplines instrumentales essentielles pour l'association voisine, l'Harmonie Neufchâteloise.

La culture pour tous

La Communauté Bray-Eawy met aussi son responsable « Culture » à disposition de l'Harmonie Neufchâteloise pour la direction musicale de manière à soutenir cet orchestre amateur local pour les animations de nos villages que ce soit pour des commémorations ou des concerts.

La Communauté Bray-Eawy propose aussi un accès à des spectacles/concerts professionnels totalement gratuits ! Les spectacles de Noël ont permis l'animation de 5 communes du territoire (Mortemer / Neuville-Ferrières / Pommeréval / Rocquemont / Saint-Hellier) par 5 spectacles sur le thème de Noël avec les compagnies « En Compagnie d'Eos », « Microméga » et le conteur Reynald Flory.



La 3^{ème} édition du festival itinérant « Rencontrons-nous en Bray-Eawy » a eu lieu du 29 mai au 18 juin 2022. Théâtre avec « Don Quichotte » par la troupe Solilès à Bully, « Chaud Devant » par la Compagnie Ca s'Peut Pas à Saint-Saire. Musique avec les mercredis en EHPADs pour les résidents des établissements des Grandes-Ventes, de Neufchâtel-en-Bray et de Saint-Saëns, 3 concerts du Poème Harmonique à Mesnières-en-Bray, Sainte-Beuve-en-Rivière et à Sommery et un concert du Brass-Band AEOLUS à Saint-Saëns. Puis une randonnée contée en partenariat avec le Service Tourisme et un spectacle d'illusions d'optiques aux Ventes-Saint-Rémy. Et pour conclure cette 3^{ème} édition une grande soirée de clôture a eu lieu le samedi 18 juin 2022 sur la place de l'Hôtel de Ville des Grandes-Ventes avec un plateau Années 80 avec, entre autres, Jean-Pierre Mader, qui a réuni près de 4 000 personnes.



Centre Aquatique Aqua-Bray

Le centre Aquatique Aqua-Bray est désormais, un site dont l'attractivité n'est plus à démontrer. Un site à la fois vertueux et exemplaire. Son atout majeur en matière d'exploitation est de pouvoir s'appuyer sur l'esthétique et les fonctionnalités des trois bassins de pratiques pour proposer une expérience de grande qualité.

Pour la société Prestalis, gestionnaire délégué de l'équipement, sa priorité principale est d'assurer un service public dont le focus se porte notamment sur l'apprentissage de la natation pour les enfants. Le terrible bilan des noyades de ces derniers étés ne fait que renforcer cette obligation et fait sens en faveur du soutien citoyen dont cette dernière fait l'objet.

Notre Déléguataire et nous-mêmes sommes donc engagés dans cette double exigence : apprendre à respecter l'eau comme une richesse précieuse et fragile, apprendre à nager, car l'eau, avant d'être un plaisir, peut-être source de danger !

En chiffres :

Par rapport à l'exercice précédent

Les fréquentations globales ont augmenté de 156% s'expliquant par l'ouverture complète du site en 2022.

Baignade 🏊 +139% par rapport à l'exercice précédent

Activités 🏊 +141% par rapport à l'exercice précédent

Par rapport aux prévisions contractuelles

Les fréquentations globales sont inférieures de 23%.

Abonnements 🏊 +240% par rapport à l'exercice précédent

Le premier trimestre 2022 a été marqué par des contraintes sanitaires liées à la lutte contre la pandémie Covid-19 (contraintes levées le 1 mars 2022).

Balnéo 🏊 +572% par rapport à l'exercice précédent

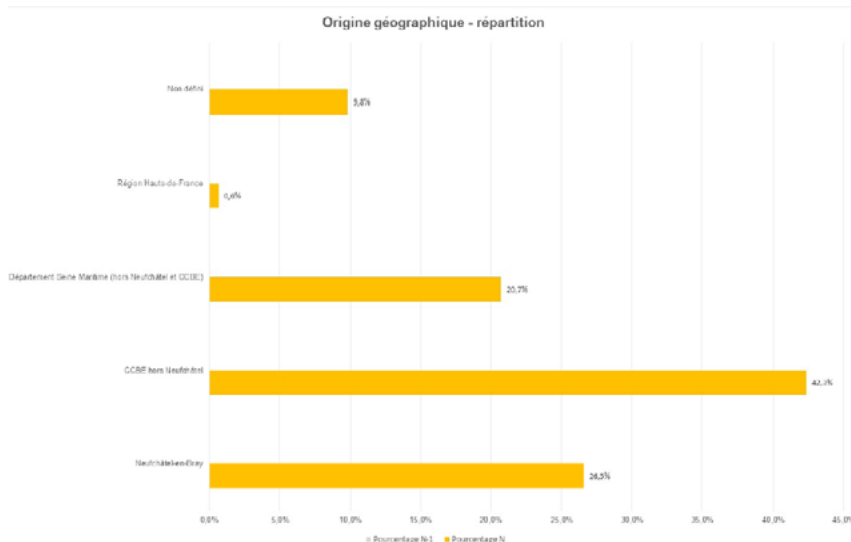
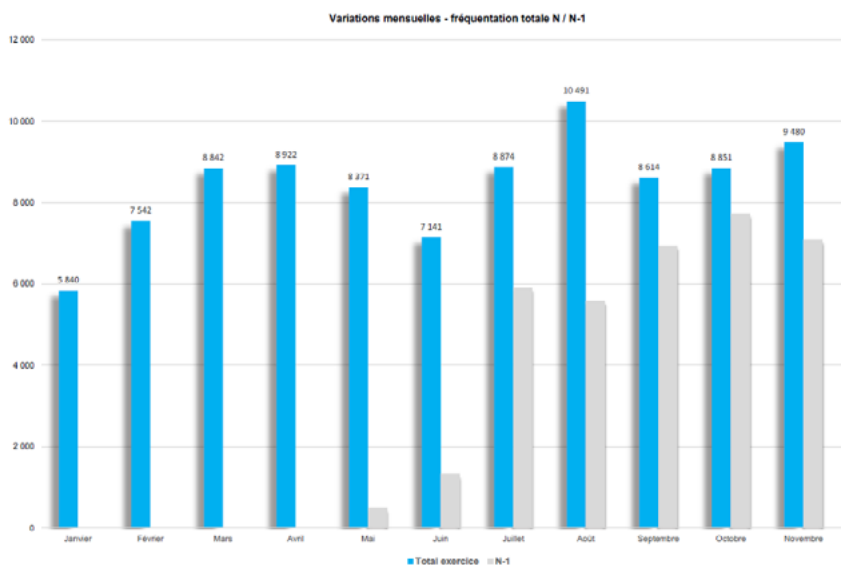

Globalement les charges d'exploitation sont inférieures de 16 % aux prévisions.

Tableau synthétique des grands postes de dépenses

	CEP 2018/2019	CEP N actualisé	Réalisé N	N-1
60 - Achats et variations de stocks	257 320 €	295 403 €	249 022 €	181 296 €
61 - Services extérieurs	112 239 €	128 650 €	116 023 €	78 576 €
62 - Autres services extérieurs	80 359 €	92 232 €	102 570 €	94 121 €
63 - Impôts et taxes	22 530 €	25 864 €	38 672 €	25 209 €
64 - Frais de personnel	463 420 €	532 006 €	402 980 €	262 883 €
65 - Charges	53 585 €	61 515 €	45 488 €	42 341 €
Total charges d'exploitation	989 453 €	1 135 892 €	954 756 €	684 426 €

Tableau synthétique des grands postes de produits

	CEP N	CEP N actualisé	Réalisé N	N-1
Recettes usagers	648 700 €	648 700 €	515 565 €	250 364 €
Autres produits	15 600 €	15 600 €	394 €	131 €
Compensation financière pour contraintes de service public (article 37.1 du contrat)	345 152 €	383 274 €	413 131 €	373 458 €
Total produits d'exploitation	1 009 452 €	1 057 574 €	929 090 €	623 953 €

Compte annuel de résultat – Résultat brut

La baisse des charges d'exploitation de 181 k€ n'a pas permis de compenser la perte de produits d'exploitation (- 12 ! k€)

Le résultat brut d'exploitation est déficitaire de - 25 666 € HT.

CEP 2022	CEP N actualisé	Réalisé N	Ecart
20 000		- 25 666	- 45 666

Sources : rapport annuel d'activités 2022



Projet crématorium

Afin de prendre en compte l'évolution des pratiques dans le domaine des obsèques et l'augmentation constante du recours à la crémation comme mode de funérailles, la Communauté de Communes Bray-Eawy a souhaité développer son offre de service funéraire en envisageant de se doter d'un crématorium en vertu de sa compétence acquise par délibérations du 08 décembre 2021 et du 06 avril 2022.

En raison des compétences spécifiques nécessaires pour la conception, la construction et l'exploitation d'un crématorium, notre Conseil Communautaire a également décidé d'approuver, par délibération du 15 décembre 2022, le principe d'un recours à une concession de service public pour le financement, la conception, la construction l'entretien, la maintenance et l'exploitation dudit ouvrage pour une durée comprise entre 20 et 25 ans à compter du début de l'exploitation par le concessionnaire après réalisation des travaux.

Les caractéristiques de ce futur équipement ont été définies en tenant compte d'un prévisionnel d'activités du crématorium compris entre 460 à 600 crémations par an et en considérant une probable augmentation de la demande. L'ouverture du nouveau crématorium est envisagée pour la fin de l'année 2025.

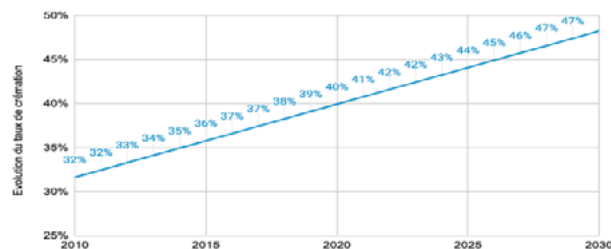

La parcelle présentée pour l'implantation du crématorium est localisée sur la commune d'Esclavelles.

La parcelle se situe dans le Parc d'activités des Hayons le long de la Route Départementale 915.

La Fibre en Bray-Eawy

Seine-Maritime Numérique (SMN), qui regroupe le Département et l'ensemble de ses Intercommunalités, est en charge du déploiement de la fibre optique sur les territoires de Seine-Maritime non couverts par les opérateurs d'infrastructures privés, soit sur plus de 600 communes.



Qui est Seine-Maritime Numérique ?

Depuis 2014 à l'initiative du Département et des collectivités locales de Seine-Maritime, le syndicat mixte "Seine-Maritime Numérique" est l'acteur principal chargé du développement numérique sur notre territoire.

Seine-Maritime Numérique regroupe

Le Département de la Seine-Maritime

L'ensemble des communautés de communes, d'agglomération, communauté urbaine et Métropole

et le Syndicat Départemental d'Énergie (SDE 76)

Seine-Maritime Numérique investit

360 M€ financés par les partenaires publics et

24 000 KM de fibre optique à déployer

601 communes à fibrer

240 000 foyers à raccorder

pour une couverture très haut débit sur 100% du territoire d'ici 2023



Ses actions sont cofinancées par les communautés de communes ou d'agglomération et le Département, et bénéficient de subventions de la Région Normandie et de l'État dans le cadre du plan national "France Très Haut Débit".

Périmètre d'intervention de Seine-Maritime Numérique sur les 601 communes concernées



Déploiement pour notre territoire

- Légende
- 26 - Ouvert
 - 25 - JSM lancé
 - T1 2023
 - T2 2023
 - T3 2023

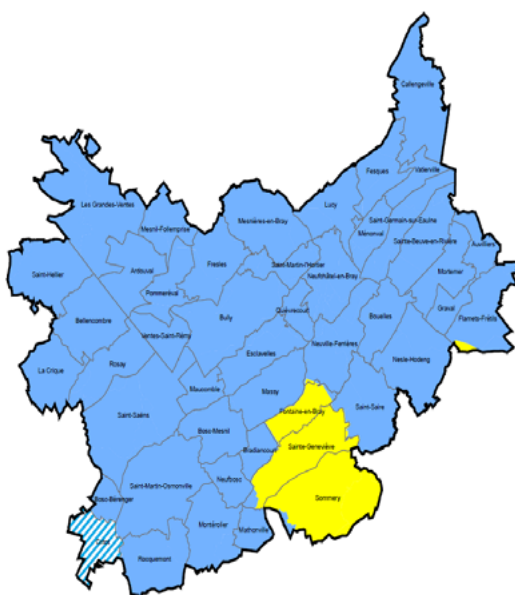

Coût 2022 pour notre Communauté de Communes

Vous trouverez ci-dessous les éléments concernant notre participation à Seine-Maritime Numérique (SMN), pour l'année 2022.

Son montant total pour 2022 s'est élevé à 158 230 € décomposé comme suit :

- En premier lieu, notre participation annuelle au budget principal de Seine-Maritime Numérique (SMN). Elle est basée sur un montant de 0,45 centimes par habitant, soit pour notre EPCI de 26 141 habitants : 11 763,00 €

- Ensuite, notre participation annuelle au budget annexe Seine-Maritime Numérique (SMN), consacré aux investissements. Elle concerne la réalisation du réseau de desserte FTTH sur le territoire : 10,88 € (avec frais financiers) par prises FTTH à construire sur le territoire soit 13 462 prises à construire sur notre territoire : 146 467,00 €.

Permanence habitat

En 2019, le Conseil Départemental de Seine-Maritime a lancé un Programme d'Intérêt Général (PIG) « amélioration et adaptation de l'habitat ». À la suite de la procédure de mise en concurrence, le bureau d'études PAGE 9 a été retenu et assure les permanences suivantes :



Au siège de la Communauté Bray-Eawy – 7 Rue du Pot d'Étain – 76270 NEUFCHATEL-EN-BRAY :
1er et 3ème mercredi du mois de 13 h 30 à 16 h 00

A la Mairie des Grandes-Ventes – 3 Place de l'Hôtel de Ville – 76950 LES GRANDES-VENTES :
2ème jeudi du mois de 9 h 30 à 12 h 00

A la Mairie de Saint-Saëns – Place Maintenon – 76680 SAINT-SAËNS :
2ème jeudi du mois de 14 h 00 à 16 h 00

Ce PIG a pour objectif d'accroître la performance énergétique des logements des particuliers (isolation, chauffage, menuiseries extérieures ...), d'améliorer la qualité du bâti, de lutter contre l'habitat dégradé et d'encourager l'adaptation des logements au vieillissement, à la perte d'autonomie ou au handicap. Ce dispositif permet aux particuliers de ne pas devoir payer les frais d'accompagnement tant techniques (visite du logement, diagnostics, conseils de programme de travaux), qu'administratifs et financiers (recherche des financements disponibles, montage des dossiers auprès des financeurs) et de bénéficier d'un suivi de la phase travaux.

Permanence C.A.U.E

Sur rendez-vous, un architecte conseiller reçoit les administrés au sein de la Communauté Bray-Eawy pour tout projet de construction, agrandissement ou restauration et leur apporte un regard professionnel, généraliste et indépendant. Ses conseils peuvent concerner le terrain, la maison, les matériaux, les couleurs, les volumes... Les conseils s'adressent aux particuliers et aux professionnels (commerçants, artisans, industriels...).



Fourrière intercommunale

En 2022, la Communauté Bray-Eawy a recueilli 23 chiens parmi lesquels 20 ont retrouvé leurs maîtres. 3 ont été confiés à l'Association HELIOS pour adoption.

Une campagne de stérilisation des populations félines est en place depuis 2012. Le principe : un chat errant est capturé, puis emmené chez le vétérinaire. Si son état de santé le permet, l'animal est stérilisé et relâché à l'endroit de sa capture. En 2022, ce sont 60 chats qui ont été stérilisés.

Accueil de loisirs

La Communauté Bray-Eawy organise les Accueils de Loisirs Sans Hébergement (ALSH) sur les communes des Grandes-Ventes, Neufchâtel-en-Bray, Mesnières-en-Bray et Saint-Saëns.

Les sites des Grandes Ventes, Neufchâtel-en-Bray et Saint-Saëns accueillent les enfants âgés de 3 à 17 ans, tous les mercredis sur le temps scolaire et les vacances scolaires (à l'exception des vacances de décembre). Le site de Mesnières-en-Bray, quant à lui, accueille les enfants âgés de 4 à 17 ans uniquement pendant les vacances scolaires (à l'exception des vacances de décembre).

A chaque période, la direction et son équipe d'animation organisent des activités et des sorties (bowling, piscine, parcs d'attraction ...) en fonction d'un projet pédagogique en cohésion avec le Projet Educatif, rédigé dans le but de favoriser l'épanouissement et l'intérêt de chacun.

L'Accueil de Loisirs se doit de rester un moment de plaisir ! Aussi, les enfants sont acteurs de leurs vacances et sont libres de participer ou non aux activités en fonction de leurs envies (dans la limite du maintien des conditions de sécurité et du taux d'encadrement). De plus, s'ils en éprouvent le besoin, des lieux et des temps de calme et/ou repas sont aménagés.

Pour rester au plus proche des besoins des familles, il est possible d'inscrire (uniquement pour les mercredis) les enfants, pour la journée complète, une demi-journée – avec ou sans repas.

Ce sont environ 650 enfants différents qui ont été accueillis au cours des mercredis et pendant les vacances scolaires.

Le logiciel « Loisirs & Accueils » que la Communauté de Communes a mis en place en 2021 a permis une gestion efficace et une diminution de l'effort humain dédié au traitement des documents.

Le portail familles a permis à de nombreuses familles, à toute heure, d'inscrire leurs enfants, de régler les factures, de consulter leurs documents. Ce sont environ 1 800 règlements qui ont été réalisés en ligne.

Cette année, la Communauté Bray-Eawy a consacré une enveloppe de 4 770 € à la formation des jeunes au BAFA ou BAFD ; Ce sont 18 futurs jeunes animateurs qui se sont vus attribuer cette aide au cours de l'année 2022.



Ludisports

Ce dispositif permet de faire découvrir aux enfants scolarisés du CP au CM2 différentes activités sportives sous formes de jeux ludiques.

En 2022, ce sont 395 enfants répartis sur 33 créneaux hebdomadaires sur le temps périscolaire qui y ont participé. Encadrés par 9 animateurs sportifs diplômés qui proposent de l'initiation à différents sports sous forme de jeux ludiques.

Aides

La Mission Locale du Talou s'est vue attribuer une subvention de 25 106 € - soit 1 € par habitant. Elle intervient sur notre territoire en mettant en place différents dispositifs nationaux, régionaux et départementaux en direction de l'ensemble des jeunes de plus de 16 ans et de moins de 26 ans sortis de la formation initiale, en recherche d'emploi, d'autonomie, plus globalement d'insertion sociale et professionnelle.



Transports scolaires



La Communauté de Communes, par délégation de la Région Normandie, est compétente pour l'organisation des circuits spécialisés de transport scolaire pour les collégiens et lycéens sur les secteurs de Neufchâtel en Bray et Saint-Saëns.

Ce sont 1 067 abonnements pour lesquels la Communauté Bray-Eawy a participé financièrement à hauteur de 60 % du montant. Ainsi, la part restant à la charge des familles a été de 50 € par abonnement pour les demi-pensionnaires et de 25 € pour les

internes. La prise en charge a été totale pour les familles dont le quotient familial est inférieur à 500 €. Les élèves habitant le territoire Bray-Eawy mais dépendant d'un organisateur limitrophe ont également pu bénéficier de cette aide.

Kits de fournitures scolaires

Ce sont 1 125 kits de fournitures scolaires qui ont été distribués aux collégiens domiciliés sur le territoire Bray-Eawy. Qu'ils fréquentent les collèges d'Auffay, Buchy, Forges les Eaux, Londinières, Longueville sur Scie, Mesnières-en-Bray, Neufchâtel-en-Bray ou Saint-Saëns, tous les collégiens (de la 6^{ème} à la 3^{ème}) se sont vus remettre ce kit. Ce kit est composé de cahiers, d'un classeur, de copies doubles et mobiles et de pochettes perforées.

BON DE RETRAIT

Kit de fournitures scolaires



- ✓ 1 cahier 17x22 - 60 pages grands carreaux
- ✓ 1 cahier brouillon 17x22 - 96 pages grands carreaux
- ✓ 8 cahiers 24x32 - 48 pages grands carreaux
- ✓ 4 cahiers 24x32 - 96 pages grands carreaux
- ✓ 1 classeur A4 dos de 4 cm
- ✓ 1 paquet de 200 copies doubles 21x29,7 perforées grands carreaux
- ✓ 1 paquet de 200 feuillets mobiles 21x29,7 perforés grands carreaux
- ✓ 1 paquet de pochettes perforées polypropylène A4 (par 50)

La collecte en porte à porte Les ordures ménagères

	Tonnages dirigés vers IKOS	Tonnages dirigés vers SMEDAR	Total
Total	3 654,24	1 460,24	5 114,48
<i>Kg/hab/an</i>			199,86



Nous constatons une baisse de 4,44 % sur tout le territoire.

L'opération poules

En 2022, 178 poules ont été adoptées par 89 foyers, 3 poulaillers ont été gagnés par tirage au sort et 2 ont été attribués aux écoles de Montérolier et Pommeréval. Le coût de l'opération s'élève à 3 247,37 €.

Les composteurs

Des composteurs de 320 litres et de 640 litres sont mis à disposition des administrés. En 2022, 31 composteurs ont été attribués (15 en 320 litres et 16 en 640 litres).



La collecte des cartons et des déchets verts (Ville de Neufchâtel-en-Bray)

	Tonnages 2021	Tonnages 2022	Evolution
Cartons	157,66	149,82	- 4,97 %
<i>Kg/hab/an</i>	33,11	31,47	
Déchets verts	447,94	382,34	-14,64 %
<i>Kg/hab/an</i>	94,09	80,31	

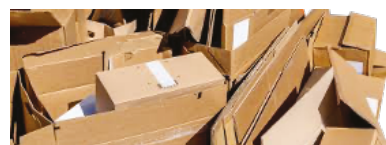

La collecte sélective

Le verre



	Tonnages 2021	Tonnages 2022	Evolution
Verre	1 096,46	1 110,52	+1,28 %
<i>Kg/hab/an</i>	42,85	43,40	

Les recyclables secs

	Tonnages 2021	Tonnages 2022	Evolution
Recyclables secs	1 212,62	1 194,82	-1,47 %
<i>Kg/hab/an</i>	47,39	46,69	
Refus de tri	321,94	302,89	-5,92 %
<i>Kg/hab/an</i>	12,58	11,84	

Tous les emballages en plastique se trient (pots de crème, pots de yaourt, emballages plastiques autour des packs d'eau, sacs en plastique, ...).

Consignes de tri

Briques alimentaires

Journaux, magazines, revues et TOUS les papiers

Bouteilles et flacons en plastique

Emballages métalliques

Tous les emballages en plastique

Bouteilles et contenants en verre sans couvercle ni bouchon



Les déchetteries

Matière	Déchetterie Maucombe	Déchetterie Les Grandes-Ventes	Déchetterie Neufchâtel-en-Bray	Total
Cartons	61,51	39,62	113,92	215,05
Déchets verts	1 051,90	506,34	899,24	2 457,48
Encombrant/Non Incinérables	621,26	459,56	1 552,62	2 633,44
Ferraille	117,80	50,72	130,18	298,70
Gravats	Pas de données Seules rotations comptabilisées	296,82	647,58	944,40
Bois/Incinérables	717,04	76,48		793,52
DEEE (Déchets Electriques et Electroniques)	58,68	40,164	87,275	186,119
DDM (Déchets Dangereux des Ménages)	15,094	13,326	9,384	37,804
DEA (Déchets d'Equipements d'Ameublement)	182,84	56,46	251,30	490,60
Pneus	13,521			13,521
Total	2 839,65	1 539,49	3 691,50	8 070,64
<i>Kg/hab/an</i>				<i>315,38</i>

Les finances

Compte administratif 2022

Dépenses de fonctionnement :

2 531 585,48 €.

Recettes de fonctionnement :

2 591 583,34 €.

Dépenses d'investissements :

258 694,60 € (dont 13 632,50 € remboursement emprunt capital).

- Étude PLPDMA (Plan Local de Prévention des Déchets Ménagers et Assimilés) : 20 655 €

- Étude Optimisation Service : 8 442 €.

- Plots béton déchetterie Neufchâtel-en-Bray (pour pose modules) : 1 080,50 €.

- Camion PAV : 203 640 €.

- Transpalette : 488,40 €.

- Colonnes PAV : 10 756,20 €.

Opérations communication

Eco-Maison (anciennement Eco-Mobilier)

Sur les déchetteries communautaires, 490,60 tonnes de déchets d'ameublement ont été valorisées.

QUE METTRE DANS LA BENNE ÉCO-MOBILIER ?

TOUS LES MEUBLES SONT ACCEPTÉS

RANGER	S'ASSOIR	SE COUCHER	POSER
---------------	-----------------	-------------------	--------------

QUEL QUE SOIT LE MATÉRIAU
Meubles mono ou multi-matériaux :
- Bois : massif, panneaux de particules, mélaminé
- Mousse, latex, tissu, cuir
- Plastiques
- Feraille
- Verre, pierre, céramique...

QUEL QUE SOIT L'ÉTAT
Meubles cassés, abîmés, en morceaux
Matelas, fauteuils, canapés... sales, défectueux

LES MEUBLES DÉMONTÉS AUSSI !

- Les meubles démontés à l'état de planches
- Les meubles avec de la cornatone fluide dessous
- Les meubles avec des miroirs, du verre
- Les étagères, les montants de meubles métalliques

Les TLC (Textiles, Linge de maison, Chaussures)

Recyclez-vous vos vêtements inutilisés ? La campagne « J'ai la fibre du tri » vous explique comment transformer vos vieux textiles en nouvelle ressource.

Nous avons tous chez soi des vêtements, foulards, nappes, chaussures, draps, serviettes de toilette (...) dont on ne se sert plus. Même usés, tous peuvent être valorisés, à condition de ne pas les jeter avec les ordures ménagères.

Comment faire ?

- Rassemblez les textiles propres et secs (même si usés) ;
- Attachez les chaussures par paire (par les lacets ou avec un élastique) car ils risquent de se séparer à l'ouverture du sac ;
- Fermez bien le sac ;
- Évitez les sacs trop volumineux (préférez ceux de moins de 50 litres) ;
- Pas besoin de repasser les vêtements ou le linge ;
- Déposer ces sacs dans une borne près de chez vous.

Les DEEE (Déchets d'Équipement Électriques et Électroniques) les lampes et les néons

Sur les trois déchetteries communautaires, 186,12 tonnes de DEEE et de lampes ont été collectées et ainsi pu être recyclés.

Donnez une seconde vie à vos équipements électriques et à vos ampoules !

Tous les appareils électriques et ampoules qui ne fonctionnent plus doivent être déposés dans les déchetteries communautaires.

Pour en savoir plus : www.ecosystem.accc

ecosystem regroupe et fait polluer

Les catégories de TLC :

Linge de maison
Serviette de bain, Drap, Taie d'oreiller, Torchon, Nappe en tissu, Serviette de toilette, Serviette de table, Bout de toilette

Chaussures
Baskets, Sandales, Souliers Homme, Bottes, Chaussures de sport, Tongs, Enfant, Flamme



ASTUCES...
- Mettre les sacs propres et secs, éviter le linge mouillé et à sécher !
- Mettre les chaussures par paire avec les lacets ou un élastique.
- Éviter les sacs trop volumineux (préférez ceux de moins de 50 litres).
- Pas besoin de repasser les vêtements ou le linge.

ASTUCES...
- Lier par les lacets ou avec des élastiques pour éviter les départs en séparation.

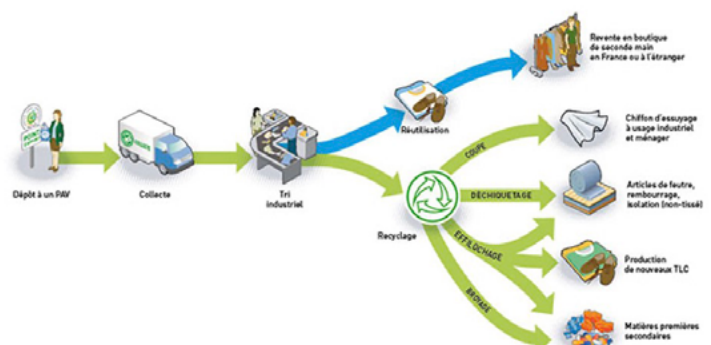
Que deviennent les TLC collectés et recyclés ?



À vos côtés au
quotidien!

7, rue du Pot d'Étain 76270 Neufchâtel-en-Bray | 02.32.97.45.65 | contact@brayeawy.fr
www.brayeawy.fr |   Communauté Bray-Eawy

